



行政院環境保護署

Environmental Protection Administration
Executive Yuan, R.O.C.(Taiwan)

行政機關、學校 減少使用免洗餐具及包裝飲用水 作業指引說明會



請掃描QR code簽到
或於聊天室點擊表單連結簽到
說明會將於10:00準時開始

主講人：成功大學環境工程學系 林心恬 助理教授

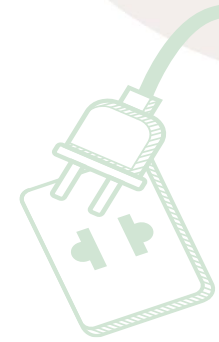

行政機關、學校減少使用免洗餐具及 包裝飲用水作業指引說明會

會議提醒

1. 請完成簽到，請於聊天室或LINE社群由表單簽到
2. 簡報檔可供下載，請於聊天室或LINE社群點擊連結下載
3. Q&A歡迎隨時由文字輸入在聊天室，會在說明結束後統一回答



請掃描簽到



下載簡報檔



行政院環境保護署

Environmental Protection Administration
Executive Yuan, R.O.C. (Taiwan)

行政機關、學校 減少使用免洗餐具及包裝飲用水 作業指引說明會



行政院環境保護署 資源回收管理基金管理會

主講人：成功大學環境工程學系 林心恬 助理教授

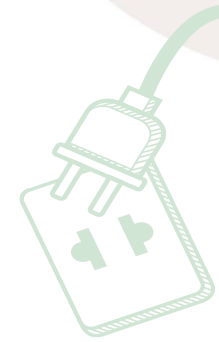

你熟悉這個畫面嗎？

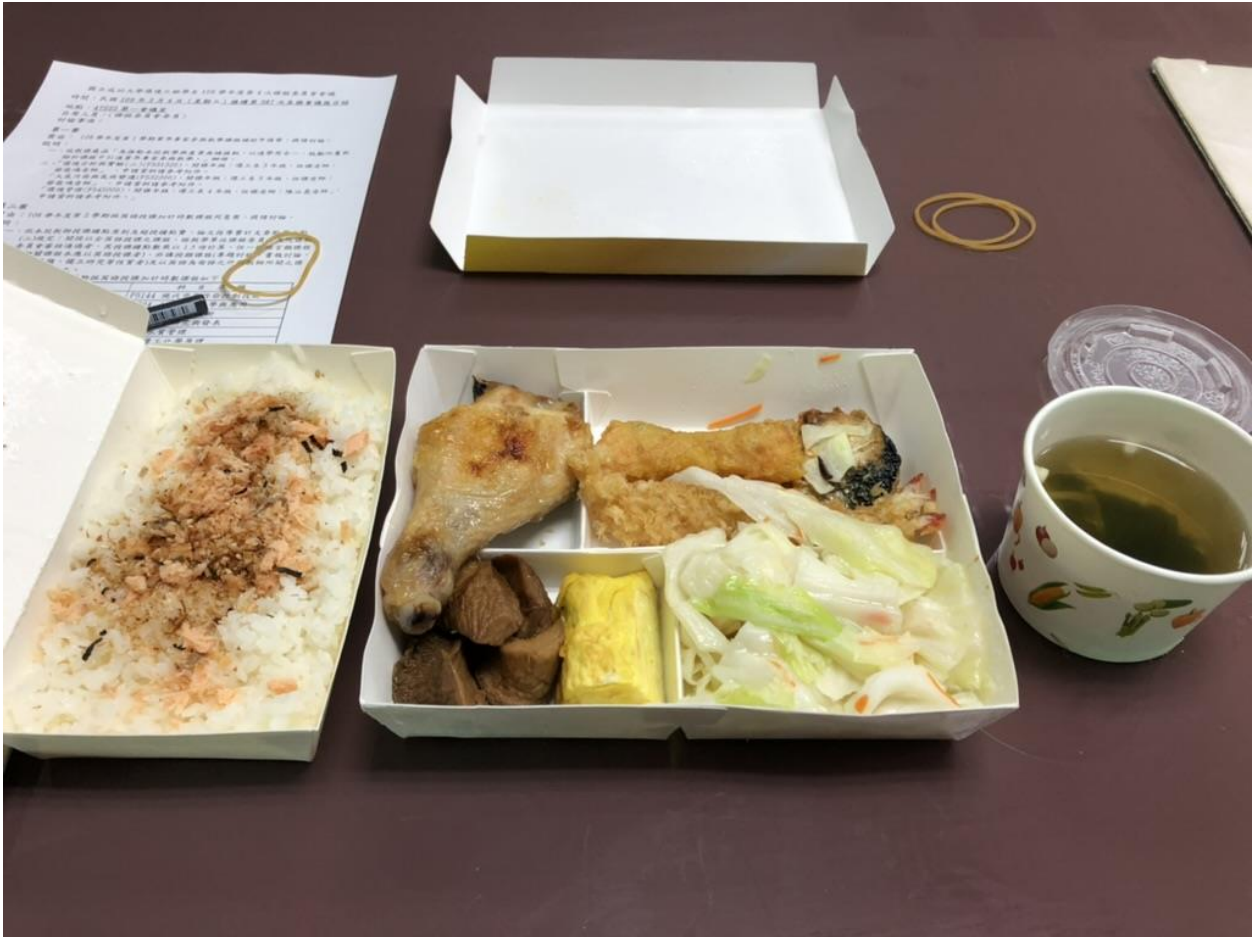

你有注意到嗎？



禁用一次性餐具法規
已經或即將上路



會議之後垃圾桶總是堆
滿應該要回收的紙餐盒



大型會議、活動產生的一
次性餐具垃圾是平時
的數倍

一場會議所產生的碳排量



1 MEETING

45人的一場會議用餐
所使用的一次性餐具
所產生的碳排量

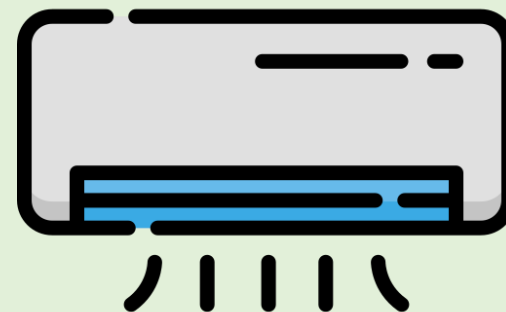

5 DAYS

一台冷氣連續開五
天的碳排量



簡報大綱

一、行政機關、學校作業指引推動現況

- (一) 推動緣由
- (二) 作業指引內容說明
- (三) 推動作法、如何落實
- (四) 常見問答
- (五) 相關資訊

二、生活廢棄物質管理資訊系統操作說明

- (一) 系統登入
- (二) 表單欄位說明
- (三) 離線紀錄空白表單之使用
- (四) 系統填報操作

三、機關、學校下半年配合事項



一、行政機關、學校 作業指引推動現況

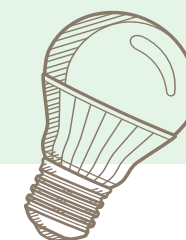
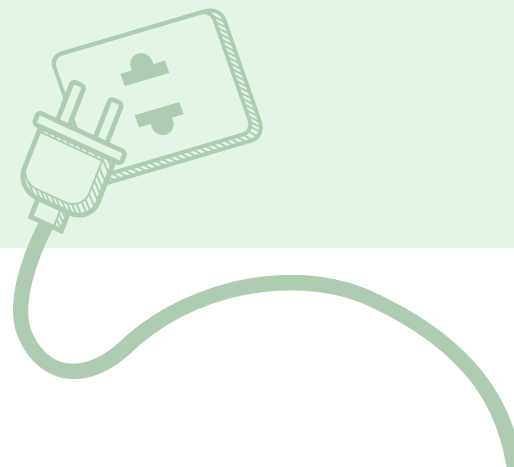
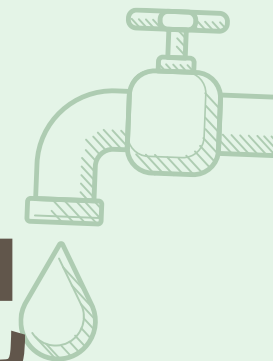



(一) 推動緣由

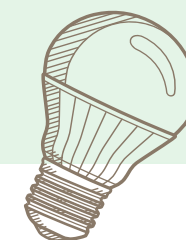
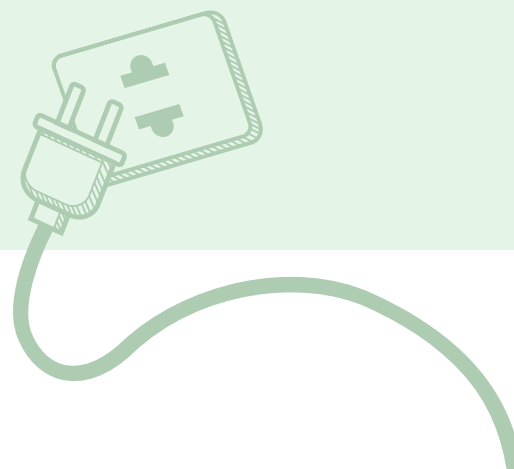
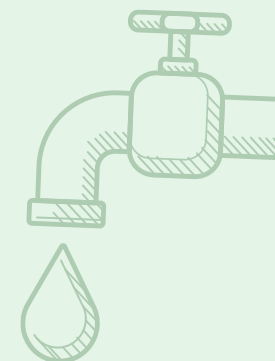

免洗餐具及包裝飲用水 為海灘常見廢棄物



2020台灣ICC淨灘行動

海洋廢棄物統計TOP10

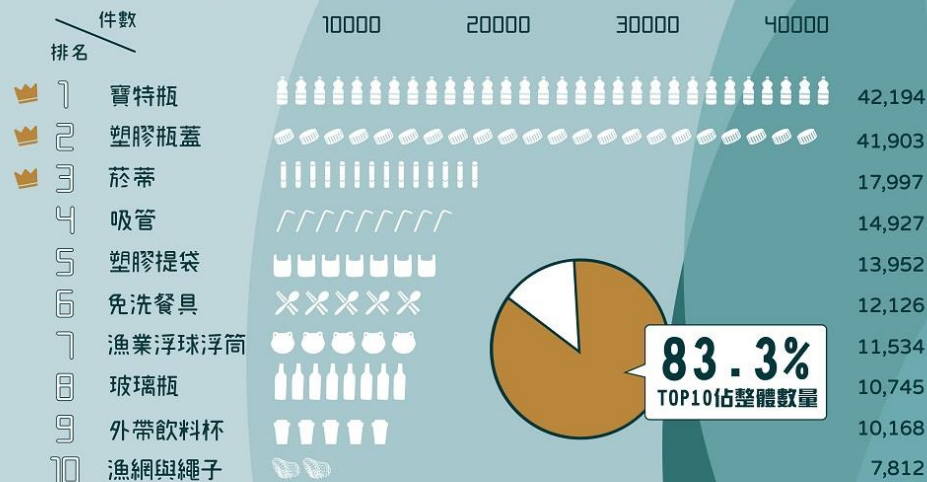

2020年度共計218場淨灘數據上傳，15,068人參與
淨灘長度54,840公尺
移除垃圾31,319公斤

製圖：荒野保護協會
資料來源：愛海小旅行
<http://cleanocean.sow.org.tw/>

2020台灣ICC淨灘行動

海洋廢棄物組成分析

依材質

紙 1.3%
金屬 1.7%
玻璃 4.9%

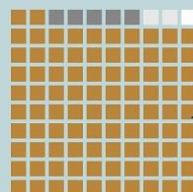

塑膠
92.1%

依用途

其他 3.2%
菸蒂與打火機 9.8%
漁業廢棄物 11.3%

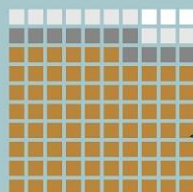

與飲食有關的一次性廢棄物
75.7%

15.8% 與飲料有關的廢棄物
(杯子、鋁箔包、瓶罐、吸管)



24.2% 與食品有關的廢棄物
(餐具、容器、包裝袋、提袋)



製圖：荒野保護協會
資料來源：愛海小旅行
<http://cleanocean.sow.org.tw/>

資料來源：荒野保護協會。

國際高度關注海洋塑膠垃圾議題

- 根據聯合國統計，每年約有800萬噸（1卡車/分鐘）的塑膠垃圾進入海洋；第二屆環境大會起持續關注減少一次性用品、塑膠製品及廢棄物等相關議題。
- 2022年第五屆環境大會決議，要求「氣候變化框架公約政府間談判委員會」，於**2024年前制定具法律約束力的減塑公約**。



圖片：Rituraj / 20 Dec 2021

打擊塑料污染的歷史性時刻：各國承諾制定具有法律約束力的協議

2022年3月2日 | 全球



今天在內羅畢舉行的聯合國環境大會上，來自175個國家的國家元首、環境部長和其他代表通過了一項歷史性決議，旨在2024年前結束塑料污染，並制定一項具有法律約束力的國際協議。該決議涉及塑料的整個生命週期，包括其生產、設計和處置。

民眾於公共政策網路參與平臺之提案-

「2019年起公家機關、公私立學校、校內自治單位舉辦之室內外活動不得供應免洗餐具，民間企業往後也應比照」

公共政策
網路參與平臺

網站導覽 聯絡我們 常見問題 登入

想提議 來附議 眾開講 來監督 找首長 參與式預算 參與審計 縣市專區

首頁 • 來附議 • 2019年起公家機關、公私立學校、校內自治單位舉辦之室內外活動不得供應免洗餐具，民間企業往後也應比照

2019年起公家機關、公私立學校、校內自治單位舉辦之室內外活動不得供應免洗餐具，民間企業往後也應比照

提議者 Lee

已附議 5160 (時間已截止)
尚須0個附議

目前進度

提案
2018-04-17

檢核
2018-04-18
檢核通過，自次日進入附議階段

通過
2018-06-09

回應階段
2018-08-09
[了解更多](#)

現行免洗餐具管制規定

- 91年公告8大類管制對象，不得提供塑膠類免洗餐具。
- 95年擴大加嚴規定 **政府部門、學校內員工、師生餐廳**，消費者內用不得提供各材質免洗餐具。
- 108年修正公告擴大至百貨公司及購物中心、量販店。





(二) 作業指引內容說明

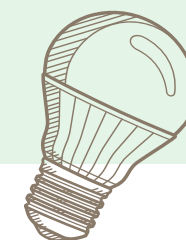
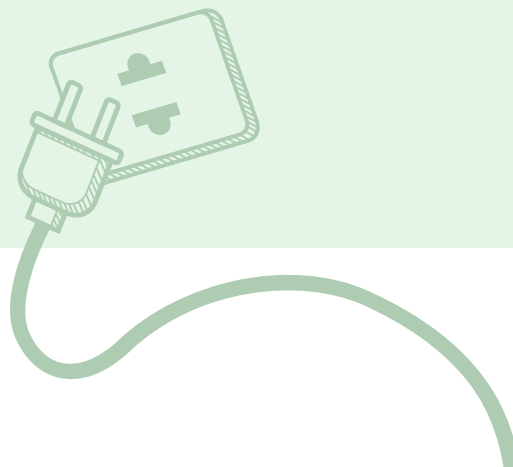
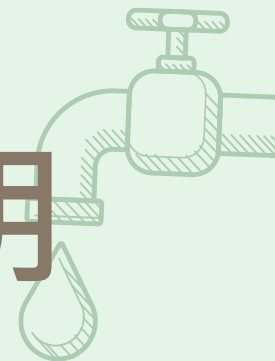

行政機關、學校 減少使用免洗餐具及包裝飲用水作業指引 內容說明

(110.9.29函頒)

適用對象、範圍



適用對象、範圍

行政院所屬 中央二級機關

及其關所屬之機關、學校

(行政院所屬中央二級機關為彙辦單位)

直轄市及 縣 (市) 政府

、鄉 (鎮、市) 公所及其
所屬之機關、學校

(地方環保機關為彙辦單位)

1.主辦之會議、訓練及活動

主辦者

2.辦公廳舍及校區內辦理之會議、訓練及活動

辦理地點

本指引之原則為凡符合兩項其中一項者，則屬本指引之適用範圍。

一次用產品定義

免洗餐具

各類材質之碗、盤、碟、
便當餐盒、筷及湯匙

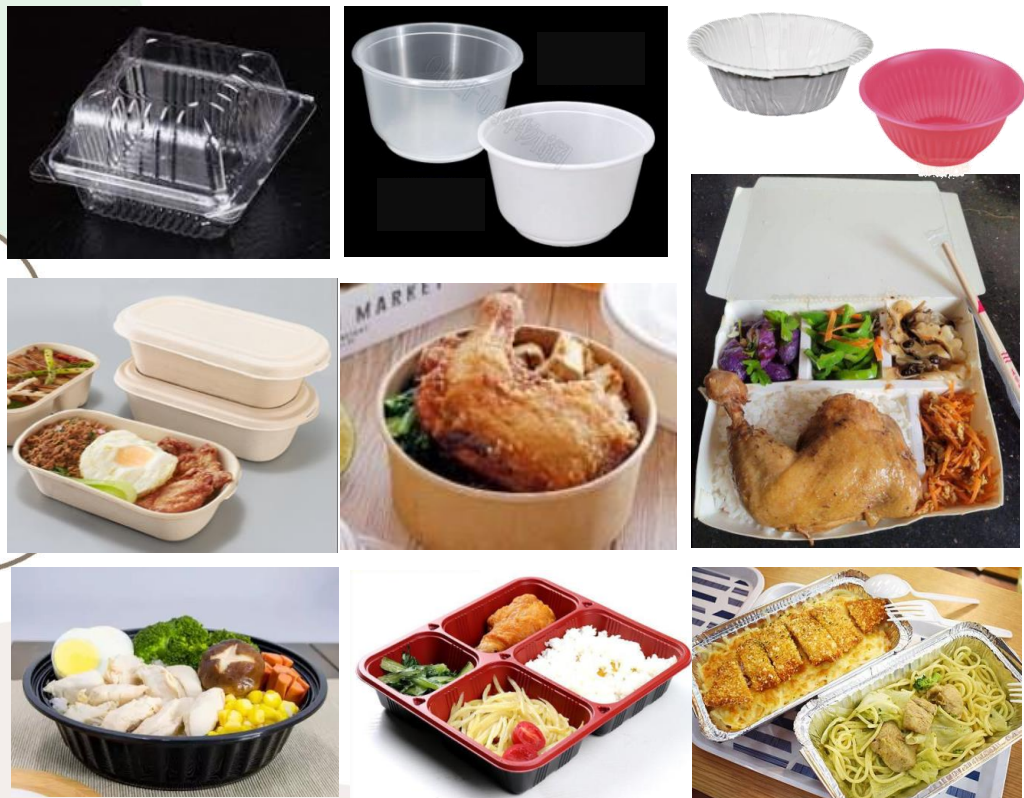

...等

包裝飲用水

(含杯水、瓶裝水或飲料)



...等

各類材質 一次用飲料杯 (不含扁紙杯)



...等

實施方式

實施方式	辦理會議及訓練	辦理活動
供餐方式	<ul style="list-style-type: none">• 不提供各類材質免洗餐具。	<ul style="list-style-type: none">• 提供可重複清洗餐具為原則，可採無償、租賃或押金借用方式提供，另可運用餐具委外送洗服務。• 提供自備餐具優惠。
供水方式	<ul style="list-style-type: none">• 不提供包裝飲用水及各類材質一次用飲料杯。	<ul style="list-style-type: none">• 設置飲水機或桶裝水，減少包裝飲用水。
加註警語	<ul style="list-style-type: none">• 於開會、訓練通知單及活動資訊加註響應一次用產品減量，請自備環保杯、環保餐具等警語。	
納入契約/場地規範	<ul style="list-style-type: none">• 實施方式各類適用範圍如須委託辦理或訂定使用規定者，將前述措施納入委託辦理廠商之契約規範或納入租借場地之使用規定。	

實施方式 調整餐飲供應方式



以可重複清洗餐具供餐



提供環保餐具盛裝



設置飲水機或桶裝水



提供餐具租借

實施方式 適當調整採購單價

- 辦理會議、訓練及活動訂購以循環容器盛裝之餐飲，宜考量其循環容器清洗及運送等相關增加之成本，適當調整採購單價。

行政院主計總處 函

受文者：如行文單位

發文日期：中華民國110年11月12日

發文字號：主會財字第1101500575號

速別：普通件

密等及解密條件或保密期限：

附件：

主旨：有關各機關報支餐費標準一案，請查照並轉知所屬依照說明辦理。

說明：邇來外界反映部分機關主計單位限制餐費報支上限為80元，造成機關執行困難，茲以餐費標準涉及各機關預算額度、執行內容或方式及當地市場價格之查訪，本總處並未訂定全國一致之通案標準，宜由各機關視業務實需及市場行情等本權責自行決定。

正本：各一級會計機構

副本：行政院主計總處公務預算處、行政院主計總處基金預算處、行政院主計總處主計室

表

訂

線

實施方式 加註警語、納入契約/場地規

- 於開會、訓練通知單及活動**資訊加註**響應一次用產品減量，請自備環保杯、環保餐具等警語。
- 實施方式各類適用範圍如須委託辦理或訂定使用規定者，將前述措施**納入**委託辦理廠商之**契約規範**或納入租借場地之**使用規定**。

備註：
一、請派與本會議事由暨討論事項有關之業務主管（辦）人員出席，並請持本開會通知進入本署大樓。
二、響應紙杯減量，請自備環保杯。

行政院環境保護署

開會通知單加註警語

臺北市立大同高中場地租借辦法及收費標準

110年7月2日校務會議通過修正

一、法令依據：

- (一)臺北市政府教育局102年11月8日府法綜字第10233555000號令修正辦理「臺北市立高級中等以下學校校園場地開放使用收費基準表」(公制版) [檔案連結](#)
- (二)臺北市政府104年8月4日(104)府環五字第10435481400號令訂定「臺北市政府禁用一次性及美耐皿餐具執行要點」。 [檔案連結](#)

二、場地借用地點

三、場地使用說明：

- (一)申請單位使用場地時，需配合政策禁用一次性及美耐皿餐具(含膠瓶裝水、杯水)。
- (二)長期借用者，其場地使用費七折優惠。身心障礙團體者，其場地使用費五折優惠。
- (三)場地借用時間以二小時為一單位，使用未滿一單位以一單位計算，當日連續使用第二時段起以小時為收費單位。
- (四)若申請單位使用場地超過申請時間，則超過時間由保證金扣抵。
- (五)若有設施損壞或垃圾未清理運棄，所需經費由保證金扣抵，申請單位應於開會前繳納保證金。

納入場地使用規定

(五)辦理會議、活動及訓練時，不得提供各類材質免洗餐具、包裝飲用水及各類材質一次用飲料杯。應使用可重複清洗之餐具及容器供餐及供水，其辦理方式包含請餐飲業者以循環容器供餐，或自備循環容器提供餐飲業者盛裝，不得提供以一次用容器盛裝之便當供外帶；訂購外燴，請與會者自備或由主辦單位準備循環容器；於現場提供飲水機或桶裝水，供與會者飲用。

第十條 開標

(一)依據政府採購法第101條規定

納入投標須知/契約

實施方式 核准使用一次用產品之情形

偏遠地區
會議

- 政府機關、學校如因無可配合之餐飲業者而無法執行減少使用一次用產品相關措施，或有其他須使用一次用產品之特殊情形（如防治傳染病噴藥人員飲食或飲水等）時，得經機關首長或其授權人員核准使用一次用產品。

如：校長

- 直轄市及各縣（市）政府環保機關遇有區域性缺水或發生傳染病時，為確保飲食衛生安全及防止疫情擴散，得同意轄區內行政機關、學校暫時提供免洗餐具及包裝飲用水，並於同意後報請行政院環境保護署備查；範圍已跨及數地方主管機關管轄區域者，得逕由行政院環境保護署同意。

實施日期

- 各部會及所屬機關、學校最遲應於111年12月31日前依作業指引實施。



(三) 推動作法、如何落實

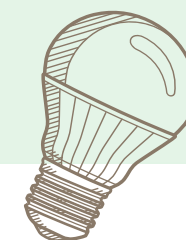
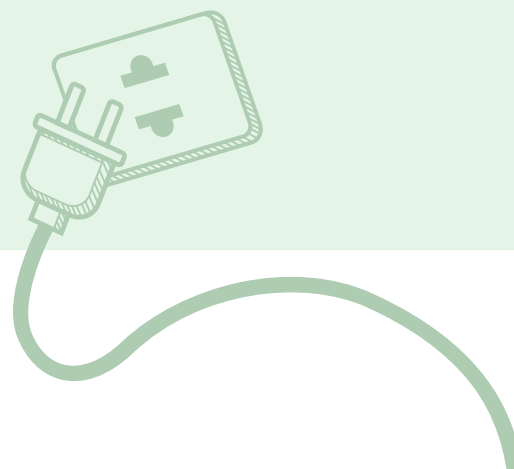

推動作法



- 業者資訊查詢
(環保署宣導網、環保局官網)
- 調查各單位常訂店家，與該店家溝通調整配合

依務實需求，適當調整餐費，增加店家意願



- 向單位同仁宣導
- 通知單標註提醒之警語
- 鼓勵與會人員自備及響應



- 會議訓練
 - ✓ 增設飲水機、茶水桶、可重複清洗之茶杯等供水設施
 - ✓ 設置單位內循環餐盒之歸還點、歸還時間
- 活動
 - ✓ 租賃可重複清洗容器
 - ✓ 宣導與會人員自備



備註：

- 一、請派與本會議事由暨討論事項有關之業務主管(辦)人員出席，並請持本開會通知進入本署大樓。
- 二、響應紙杯減量，請自備環保杯。

行政院環境保護署

推動作法- 新北市環保局

新北市政府環境保護局
Department of Environmental Protection New Taipei City Government

... | 兒童網站 | English | 新北市政府 | 網站導覽 | 字級 大 中 小

空氣品質指標(AQI)
菜寮 31 / 良好

輸入想要搜尋的內容 搜尋 進階查詢

環保局 垃圾/回收/環境整潔 公害陳情與防治 補助/許可/申報 低碳永續/環教 垃圾處理廠場

... / 不塑之客 / 機關學校專區

機關學校專區

有感環境污染、資源耗竭與溫室氣體應對市民頭家生活環境嚴重污染，於97年4月1日起由新北市政府行政大樓帶頭示範實施全面禁用免洗餐具，會議便當更推廣使用鐵便當盒替代一次性紙便當盒，爾後逐步推廣至本市各級機關及學校。藉由推行本政策減少使用一次性產品、並養成自備環保餐具之良好生活習慣，共同為永續環境努力。為持續推廣環保作為，亦於109年05月22日公告「新北市政府及所屬機關學校推動禁用免洗餐具政策執行要點」。

而行政院環保署為將前述政策推廣至各單位，於110年9月29日函頒「行政機關、學校減少使用免洗餐具及包裝飲用水作業指引」（下稱作業指引），而新北市各機關學校自111年7月1日起依「作業指引」每周應擇定1日會議、教育訓練或活動試辦訂購以循環容器盛裝之餐飲，111年10月1日起全面依指引辦理。各單位需於每月20日前至行政院環境保護署「生活廢棄物管理資訊系統(HWMS)」填報前月執行情形。

有關作業指引、相關法令、系統操作手冊及環保外送名單放置於下列訊息清單，可逕行下載參考(名單亦將不定期進行更新)

訊息清單

標題	更新日期
行政機關、學校減少使用免洗餐具及包裝飲用水作業指引.pdf	2022-06-30
作業指引問答集.odt	2022-06-30
免洗餐具限制使用對象及實施方式.pdf	2022-06-30
新北市政府及所屬機關學校推動禁用免洗餐具政策執行要點.pdf	2022-06-30
HWMS操作手冊.pdf	2022-06-30
環保餐盒外送店家0630.pdf	2022-06-30
飲料外送名單0630.pdf	2022-06-30
餐盒、飯糰、潛艇堡外送店家名單0630.pdf	2022-06-30
點心及外燴店家名單0630.pdf	2022-06-30

業者資訊查詢(1/2)

一次用產品源頭減量宣導網

首頁 政策說明 國際減量作法 相關法規 常見問答 推動情形及

首頁 / 免洗餐具 / 政府機關、學校減少使用免洗餐具及包裝飲用水

政府機關、學校減少使用免洗餐具及包裝飲用水

一、目的

為減少使用免洗餐具、包裝水等一次用產品，減輕環境負荷，規劃由政府機關率先實施減量，環保署擬訂本指引推動。

二、對象及方式

(一) 對象為行政院所屬中央二級機關、直轄市及縣(市)政府、鄉(鎮、市)公所及所屬機關或於其辦公廳舍及校區內辦理之會議、訓練及活動。

(二) 實施方式為不提供免洗餐具、包裝水及一次用飲料杯，改提供可重複清洗餐具(如鐵盒水機或桶裝水，辦理活動以無償、租賃或押金借用方式提供重複清洗餐具。

(三) 實施日期由中央二級機關提報，直轄市及縣(市)政府、鄉(鎮、市)公所及其所屬機關、直轄市及縣(市)政府提報，並送請環保署備查，最遲於111年12月31日前實施。

三、配套措施

(一) 環保署補助地方環保局輔導餐飲、外賣業者外送、外賣使用可重複清洗餐具。

(二) 配合之餐飲業者清單定期更新於網站供單位訂餐。

(三) 單位訂購餐點時，考量餐具清洗成本適當調整採購單價。

(四) 單位將指引相關措施納入委託辦理廠商之契約規範或納入租借場地之使用規定。

(五) 因無可配合之餐飲業者而無法執行，或其他特殊情形，得經機關首長或其授權人員核准。

四、適用範圍及實施方式

購物用塑膠袋

一次用飲料杯

免洗餐具

政府機關、學校減少使用免洗餐具及包裝飲用水

愛地球環保外送活動

為什麼要管制

國際作法

管制規定與成果

問答集

檔案下載

優惠店家查詢



吸管

塑膠微粒

網購包裝減量

過度包裝

首頁 政策說明 國際減量作法 相關法規 常見問答 推動情形及案例 意見信箱

六、檔案下載

行政機關、學校減少使用免洗餐具及包裝飲

使用循環容器之相關業者資訊

七、使用循環容器供餐之業者

各縣市提供可重複清洗餐具供餐外送及外賣業者名單(111.4.22版)

縣市別	業者名單	備註/連結
臺北市	請參考環保局網站	網頁連結
桃園市	請參考環保局網站	網頁連結
臺中市	請參考環保局網站	網頁連結
臺南市	請參考環保局網站	網頁連結
新竹縣	食品	網頁連結
彰化縣	禾火食堂	網頁連結
嘉義縣	請參考環保局網站	網頁連結
嘉義市	請參考環保局網站	網頁連結
花蓮縣	請參考環保局網站	網頁連結
澎湖縣	請參考環保局網站	網頁連結

註：

1.可配合之餐飲業者清單持續更新中。

2.如各環保局網站內業者名單有問題，請洽各縣市環保局。

環保署配合之使用可重複清洗餐具業者名單

業者名單	電話	備註
鄉鎮小吃店	02-2959-6608	
溪仔邊	02-2270-6393	
藝記	02-2531-1963	
四川快餐店	02-2251-1137	
迦南福氣食品	02-8732-2602	
草姐小吃店	02-2382-6085	
甜心生活工坊(身障協會經營)	02-2958-4580	
帕妃食品坊	02-2308-7111轉6388	

餐具租賃業者參考名單

業者名單	備註/連結
青點/新創環保杯租賃系統	網頁連結
好盒器	網頁連結
雲林縣環保局	網頁連結



一次用產品
源頭減量宣導網

業者資訊查詢(2/2)

行政院環境保護署 一次用產品源頭減量宣導網

首頁 政策說明 國際減量作法 相關法規 常見問答 推動情形及案例 意見信箱

源頭減量類別

- 購物用塑膠袋
- 一次用飲料杯
- 免洗餐具
- 吸管
- 塑膠微粒

最新影音 VIDEO

流行疫情指揮中心 外食安心使用

查看更多 >

購物用塑膠袋 >

一次用飲料杯 >

免洗餐具 >

政府機關、學校減少使用免洗餐具及包裝飲用水
愛地球環保外送活動
為什麼要管制
國際作法
管制規定與成果
問答集

提供可循環容器盛裝餐點業者名單查詢

吸管 >

塑膠微粒 >

查看更多 >



提供可循環容器盛裝餐點業者名單查詢網

可依業者類型、業者所在區域等條件查詢，按下查詢即可搜尋可循環容器盛裝餐點業者訊息，如發現業者與本網站資料不符等情形，請向「該業者所在地環保局」反應。

條件篩選查詢

服務項目 [全部] 區域別 [全部] [全部] 業者名稱 請輸入業者名稱
營業供應 [全部] 盛裝容器來源 [全部] 送餐方式 [全部] 查詢 下載查詢名單

服務項目	區域別	業者名稱	營業供應	送餐方式	盛裝容器來源	詳細資料
便當餐食	苗栗縣苗栗市	品園自助餐	素食,葷食	外送	店家提供,接受消費者自備	查看
便當餐食	苗栗縣苗栗市	牛八	葷食	外送	店家提供,接受消費者自備	查看
便當餐食	苗栗縣苗栗市	豐米便當	素食,葷食	外送	店家提供,接受消費者自備	查看
便當餐食	苗栗縣苗栗市	牛媽媽	葷食	外送	店家提供,接受消費者自備	查看
便當餐食	苗栗縣苗栗市	壽田自助餐	素食,葷食	外送	店家提供,接受消費者自備	查看
便當餐食	苗栗縣苗栗市	安心便當	素食,葷食	外送	店家提供,接受消費者自備	查看
便當餐食	苗栗縣苗栗市	六年庚班	葷食	外送	店家提供,接受消費者自備	查看
便當餐食	苗栗縣苗栗市	喬米食堂	葷食	外送	店家提供,接受消費者自備	查看
便當餐食	苗栗縣苗栗市	和紀麵食	葷食	外送	店家提供,接受消費者自備	查看
便當餐食	苗栗縣苗栗市	福星小棧	葷食	外送	店家提供,接受消費者自備	查看

喬米食堂	
服務項目	便當餐食
服務區域	苗栗市
服務時段	星期一至星期六10:00-19:00 星期天公休
訂購期限	2天前
訂購條件限制	10個-50個
價格範圍	70-120元
聯絡人	鍾秀香
電話	037-352696
手機	
地址	府東路84號
備註	

提供可循環容器盛裝餐點業者名單查詢

詳細資料查看

環保署現行作法-減少使用免洗餐具

措施		會議便當	會議、活動及訓練場合採外燴方式	熱食供應服務
行政支援需求	廠商	<ul style="list-style-type: none"> 廣徵鐵餐盒供應廠商，輔導、開發新廠商配合採鐵餐盒供餐 建立供應名單，以提供多元選擇，減少菜色重複 	<ul style="list-style-type: none"> 建置提供外燴廠商名單 以大型可重覆再利用餐具盛裝外燴食物，及以保溫桶盛裝飲料 	徵選具備餐飲合格廠商進駐作業，研商備餐方式、供餐模式、菜色配置、餐具選擇、餐點價位等細節
	餐盒使用	建立鐵餐盒收送「定時定點」模式，由同仁配合相關作業	<ul style="list-style-type: none"> 與會人員自備餐具及環保杯 洽租免洗餐具使用，並提供後續回收清潔服務 	<ul style="list-style-type: none"> 同仁以自備餐具方式取餐 供餐廠商以押金制提供環保餐具租借
	其他	—	—	<ul style="list-style-type: none"> 設備：訂製可加熱式移動供餐檯及隔離架等 訂餐：內網預訂餐，供廠商準備適量餐點
現行作法	優先以鐵餐盒及使用環保餐具供應會議便當	各單位辦理各類型研討會、說明會訓練講習課程、展覽等活動，優先採外燴方式進行	本署11樓供應午餐熱食	

環保署現行作法-減少使用瓶裝水

措施		飲水機設置	署內會議主動提供茶水、 可重複使用環保杯	開會通知單備註警語
行政支援需求	設備	<ul style="list-style-type: none"> 選擇設置地點，配置供水、排水及供電等相關作業 	<ul style="list-style-type: none"> 購置瓷杯、咖啡杯組、保溫壺、高溫洗杯消毒機、開飲機 	—
	維護	<ul style="list-style-type: none"> 每1個月巡檢1次 每3個月更換濾心1次 每3個月水質檢驗1次 	<ul style="list-style-type: none"> 管理部門負責清潔並高溫消毒使用過之環保茶杯及餐具 	—
	系統	—	—	公文系統例稿備註欄加註文字作業
現行作法		大門口及各樓層設有冰溫熱 飲水機 共計14台	於會議區裝設100°C 開飲機 及 高溫洗杯消毒機 各1臺，供會議飲用水及可重複使用之瓷杯	開會通知單例稿備註欄 註明「響應紙杯減量，請自備環保杯」 文字，提醒與會人員配合落實垃圾減量節能減碳措施，自行攜帶環保杯

縣市作法-桃園市

- 媒合與市府及環保局周邊5家餐食店。
- 添購200個鐵製餐盒，員工透過App**掃描餐盒QR code借還餐具**。
- 同仁一早**至環保局服務台訂午餐**，負責業務者**將共享餐具送往對應的店家**，店家直接將裝好餐點之餐盒送至服務台，餐畢自行將餐具清洗歸還。

☑對象：

機關同仁用餐、會議

☑容器使用：

機關添購，存放於機關

☑容器清洗：

自行清洗、設置消毒機



圖片來源：人間福報。

案例影片





(四) 常見問答

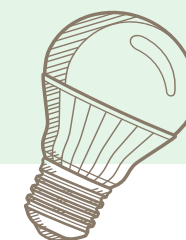
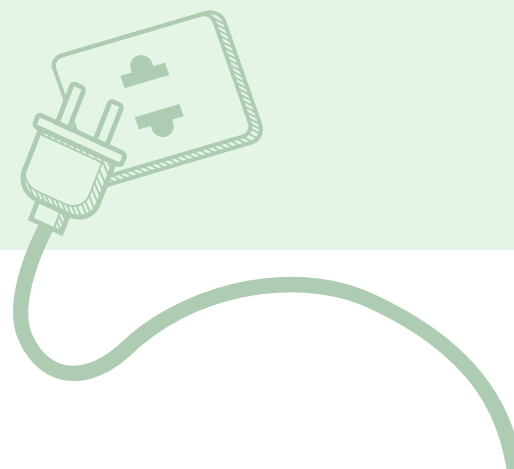
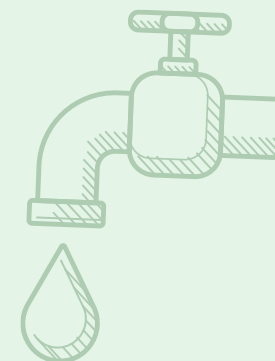

對象

以彙辦單位回復本署之確認之名單為主

所屬機關定義？

參依各機關組織條例，且包括國立博物館（如國立傳統藝術中心、國立國父紀念館、國立海洋生物博物館）、市立運動中心、行政院所屬中央二級機關設立之森林遊樂區（如國軍退除役官兵輔導委員會設之武陵農場、行政院農委會林務局設之合歡山國家森林遊樂區）、交通部民用航空局臺北國際航空站...等對一般民眾服務者，及中央三級、四級機關。

所屬學校定義？

- 教育部許可設立之國小以上各級學校，包括國中小、高級中等學校、直轄市與縣市完全中學、大專校院等，但不包括特殊教育學校、幼兒園。
- 內政部主政之中央警察大學及臺灣警察專科學校。
- 國防部主政之軍事學校，包括陸軍專科學校、空軍航空技術學院、國防醫學院、中華民國海軍官校、中華民國空軍官校、國防大學。

範圍 (1/5)

管制範圍為何？

- 以行政機關、學校所**主辦**之會議、訓練及活動，不論辦理地點為何，均須符合。
- 以行政機關、學校之**辦公廳舍及校區內等區域**為主體，於前述區域內所辦理之會議、訓練及活動，不論主辦單位為何，即使為**外部單位租借場地或委託廠商營運管理（如BOT等）**之場地，亦須符合。
- 非屬本指引適用範圍者，建議以宣導方式共同減少使用免洗餐具及包裝飲用水，以環保綠行動來減少環境負擔。

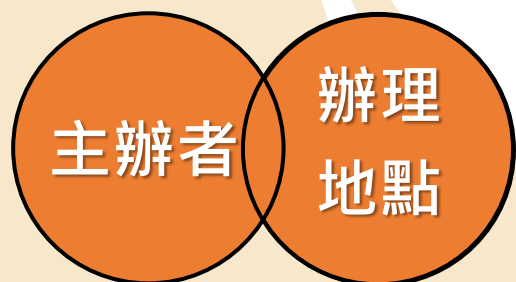

本指引之原則為凡符合兩項其中一，則屬本指引之適用範圍。

案例	情境			是否符合 作業指引範圍
	主辦單位	辦理地點	主題	
1	學務處	校外	就業徵才博覽會	符合
2	民間企業	校內操場	企業家庭日	符合
3	校內學生社團	校園內部	成果發表會	符合
4	機關處室	西門紅樓	政策宣導	符合
5	民間企業	機關大樓內之 大型會議室	產業研討會	符合

範圍 (2/5)

協辦單位、掛指導單位的活動，是否屬適用範圍？

- 管制範圍僅限行政機關、學校所主辦之活動或在行政機關、學校辦公廳舍及校區內等區域辦理之活動。
- 協辦之活動或僅掛名指導單位者不在此限，建議依循本作業指引儘量減少一次用產品之使用。
- 但協辦活動之地點，在機關、學校辦公廳舍及校區內之場域，仍應以本作業指引辦理。

範圍 (3/5)

辦公室**同仁自訂的餐點**（非辦理公務會議、訓練或活動）是否受限制？

作業指引管制範圍為行政機關、學校之辦公廳舍及校區，即使租借政府機關、學校之空間之民間單位，亦希望比照辦理，但**單位同仁自訂個人餐飲**不在此限。

學生午餐是否屬適用範圍？

- 政府部門、學校內之餐飲內用，係依本署「免洗餐具限制使用對象及實施方式」，以服務員工、師生為目的，經營福利社、合作社、餐廳或其他餐飲業務之學校或民間業者，內用不得提供各類材質免洗餐具。

- 單位同仁、班級學生、師長自行或團體透過外送平台、店家訂購餐飲或是請客（如：午餐、下午茶）送入機關或校內之行為，由於不是會議、訓練、活動性質，不在此限。



範圍 (4/5)

主辦會議、訓練購買便利商店微波食品，或點心盒附的鋁箔包飲品提供與會單位是否在管制範圍？

屬工廠生產、填裝食物或飲品後，以商品形式包裝，並陳列於貨架供選購者，不在此限。但仍建議依循本作業指引，依場地允許程度落實減少一次用產品之使用，倘無法實施時，則以提供非塑膠材質盛裝或包裝為主。



室內、
戶外環境允許

建議減少
使用各類材質之
一性用產品容器。



戶外-非定點
之會議、訓練

難以實施之場地：
建議提供
以非塑膠材質之
一性用產品容器。

範圍 (5/5)

哪些是屬於管制範圍或不屬於管制範圍所稱之會議、訓練及活動？

● 管制範圍

- 會議：研討會、說明會、公聽會、研商會、國際會議等會議
- 訓練：講習、研習、進修、培訓等訓練
- 活動：慶典、典禮、嘉年華、園遊會、展覽、節慶活動等，婚宴亦屬之

畢業旅行

公民訓練

校外教學

● 非管制範圍：

- 演習、選務工作、考試（會考、大考等應考性質）等非屬上述之管制範圍，如參與演習、選務、考試之與會或應考人員及工作人員之餐飲。
- 建議仍以提供非塑膠材質盛裝或包裝為主，並以宣導方式共同減少使用免洗餐具及包裝飲用水，以環保綠行動來減少環境負擔。

近期詢問情境：

- 警察支援維護陳抗活動秩序
- 醫院醫護人員至外單位施打疫苗、健檢

- ↓
- 陳抗活動非屬機關主辦
 - 執行醫護行為非屬會議、訓練及或動

供應餐點方式

辦理會議及訓練時，對於無法留在現場食用者應以何種方式供應餐點？

可改提供便當以外非塑膠包裝之餐點，如提供點心麵包盒、水果盒、飯捲、飯糰、三明治、潛艇堡等。



辦理活動時，對於無法留在現場食用者應以何種方式供應餐點？

辦理活動可請參與者自備容器，或提供非塑膠類免洗餐具等方式辦理。

無法配合辦理

無法配合辦理之會議、訓練及活動，**是否可以批次提報**，取得機關首長或其授權人員核准使用一次用產品？

- 若會議、訓練或活動具相同理由（如皆因訂購數量無業者可配合），因而無法依本作業指引辦理，**得以一定時間為區間一起簽報經機關首長或其授權人員核准**。
- 報准方式**依各機關學校內部規定之程序或方式辦理**，不受限正式簽呈或便簽、不限單次或批次方式。

什麼樣的類型或樣態可以簽報機關首長核准排除？

有下列情形之一須使用一次用產品之特殊情形者，得經機關首長或其授權人員同意使用一次用產品（簽准方式依各機關內部程序），**但應以提供一次用非塑膠製容器或包裝為主**：

- 辦理地點偏遠、訂購數量過多或過少、收送時間特殊等原因，以致無業者可配合提供可重複清洗餐盒而難以實施。
- 緊急應變臨時會議、重大防疫、防災會議、園遊會、運動會...等。

配合廠商資訊

沒有足夠的配合廠商？

- 為建立足夠之市場供需，故於正式施行前希望各單位進行試辦，使相關業者瞭解確有使用需求，吸引廠商投入提供相關服務，增加業者投入相關服務之意願。
- 本指引已要求直轄市及縣（市）政府環保機關持續調查並協調餐飲業者外送餐點使用可重複使用餐具，且將可配合之餐飲業者清單定期更新於環保機關網站。

本署一次用產品源頭減量宣導網

臺中市可外送訂購之使用重複清洗餐具便當店減量愛地球名單

便當店	電話	地址	預定時間	最低訂購數	必須自取	備註
車頭便當	外送訂購專線 04-23204956 04-23264761	臺中市西區精誠路306-1號	1.數量10~50個內 1天前需前3天訂 2.51~199個須前7天 3.超過數量200需前一個月訂購	1.最低訂購10個 2.上限為700個(若超過此數量，仍可調度或採購鐵餐盒)	可自取(如訂購15個以上可外送)	1.訂購時請指名不銹鋼便當盒 2.訂購數量30份以下請協助送回店家或支付店家取回運費150元 3.訂購大量或距離較遠(原台中市8區以外)請洽店家 4.餐盒遺失賠償280元/個
哇哈便當	外送訂購專線 04-22255477	臺中市中區中華路一段121號8樓之14	1.數量30個 1天前電話預訂 2.數量30個以上，3天前電話預訂	1.最低訂購數為30個以上 2.上限1500個	訂購30個以上可外送(較遠地區須自付運費)	1.訂購時請指名環保鋼盒便當。 2.至少須訂30份。 3.外送至臺中市文心第二行政大樓免運費。 4.餐盒遺失250元/個。
福滿素食坊	外送訂購專線 04-22289111	臺灣大道市政大樓中樓10樓、地	1.數量10~50個內 1.無最低訂購數 2.上限為200	1.無最低訂購數 2.上限為200	可自取，訂購50個以上可外送至指定地點，市	1.訂購時請指名不銹鋼便當盒。 2.餐盒遺失賠償280元/

臺中市政府環境保護局 列表清單

臺南市政府環境保護局 環保店家地圖

其他疑義

本作業指引之目的

- 本作業指引係為補足現行免洗餐具之管制，強調**以公帶私**，由公部門、學校之落實使用可重複清洗餐具，**增加市場常態需求**，引導餐飲業者提供可重複清洗餐具盛裝供應餐飲。

餐具衛生疑慮

- 餐具的清潔、消毒與保存問題，可參依衛福部「**餐具清洗良好作業指引**」辦理，另本署於去年已會同疫情指揮中心進行說明，清洗乾淨不會比較不安全。

辦理線上會議是否填報減量成果？

- 線上會議因無提供餐飲，原則不列入減量成果填報。



圖片來源：環境資訊中心-指揮中心：餐具重複使用，好好清洗比免洗餐具更乾淨(110.05.21) · <https://e-info.org.tw/node/224708>。



(五) 相關資訊

環保署 一次用產品源頭減量宣導網

<https://hwms.epa.gov.tw/single-use>

歡迎各單位於官網上，建立相關資訊之連結

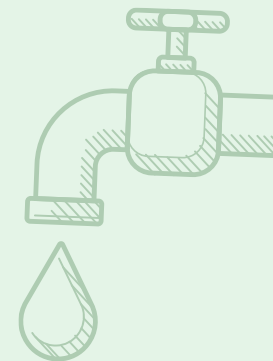

生活廢棄物資管理資訊系統

HWMS



行政院環境保護署
生活廢棄物質管理資訊系統



民眾專區 | 環境組織 | 廠商專區 | 主管機關

便民服務 ▾

廢棄物報報 ▾

環保百科 ▾

相關法規 ▾

資訊與服務 ▾

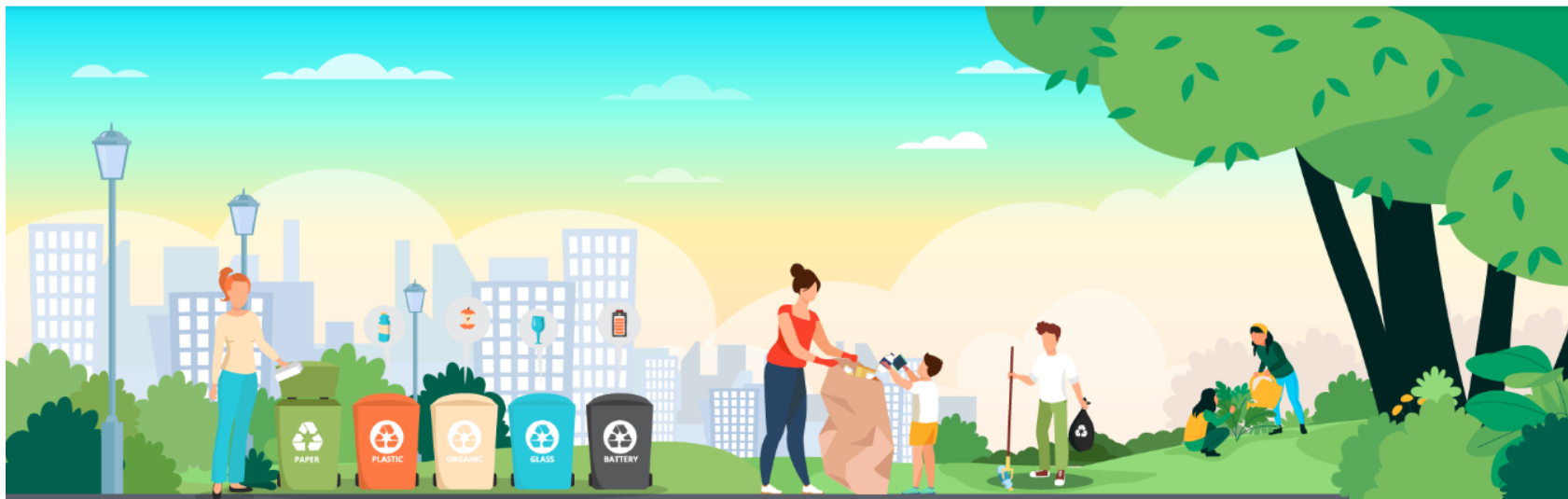

一次用產品減量宣導網站



全國不用品藏寶地圖查詢網

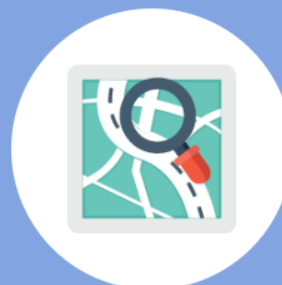

全國垃圾車清運路線查詢網



乾電池汞、鎘含量確認文件

一次用產品源頭減量宣導網

源頭減量 宣導網



一次用產品
源頭減量宣導網

The screenshot shows the website's interface with a blue header and navigation menu. The main content area features a 'Source Reduction Categories' section with icons for shopping bags, disposable cups, cutlery, straws, and e-commerce packaging. A 'Latest News' section lists several articles with dates.

行政院環境保護署
一次用產品源頭減量宣導網

首頁 政策說明 國際減量作法 相關法規 常見問答 推動情形及案例 意見信箱

最新影音 VIDEO
流行疫情指揮中心
外食安心使用
查看更多

購物用塑膠袋
一次用飲料杯
免洗餐具
吸管
塑膠微粒
網購包裝減量
過度包裝

源頭減量類別

購物用塑膠袋 一次用飲料杯 免洗餐具 吸管 塑膠微粒 網購包裝減量

最新消息 News

網購包裝要循環 垃圾減量從源頭

新聞資訊	【置頂】內用不得提供各類材質免洗餐具之縣市及實施時間 Hot	2020/10/07
新聞資訊	藍夜市 環保SAY YES 全臺18處獲環保夜市殊榮	2021/12/22
新聞資訊	環保、夜市、設計 創新轉動綠色生活	2021/12/09
新聞資訊	網購包材重量逐年下降 8家平台合辦抽獎活動	2021/11/30
新聞資訊	網購包裝要循環 垃圾減量從源頭 3C好禮加碼送	2021/11/16

查看更多



二、生活廢棄物質管理 資訊系統操作說明

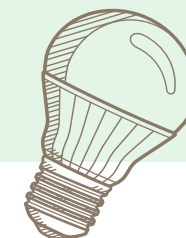
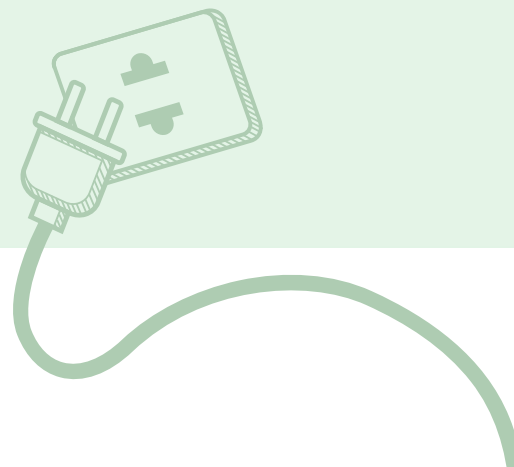
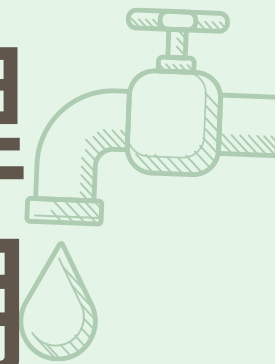

填報緣由

- 為**完整掌握作業指引辦理情形**，以**滾動檢討作業指引之推動及配套措施**，因此請適用對象進行成果填報。
- 為協助各彙辦單位統整所屬機關、學校減少免洗餐具及包裝飲用水之情形，環保署**參採彙辦單位之建議**，**另增設機關、學校之線上填報功能**。
- 考量若以年度為填報頻率，可能因年度累積以致執行紀錄缺漏，增加填報者之**作業負擔**，依本(111)年3月10、11日召開之「『行政機關、學校減少使用免洗餐具及包裝飲用水作業指引』推動現況及申報系統說明會」之討論，**請各單位按月進行填報**，並由彙辦單位於每年4月30日前提報前一年之年度彙整資料，後續視情形評估調整填報頻率。

填報時間

- **正式申報週期**（自112年1月1日起）

- 彙辦單位：申報期間為**每月1日~20日填報**上月資料，並於該申報期後上鎖。
- 三、四級機關、學校：請**配合彙辦單位訂定**之申報時間填報上月資料。



(一) 系統登入及填報

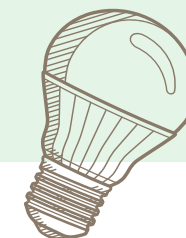
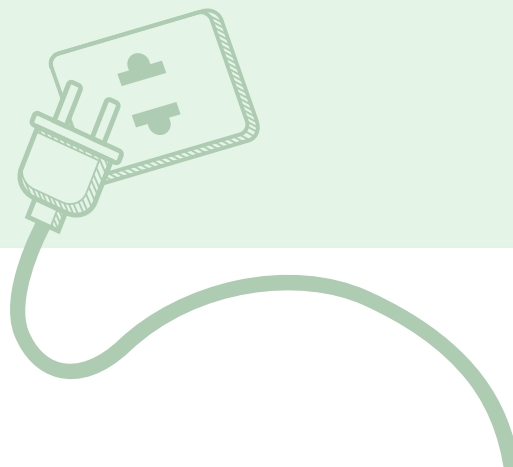
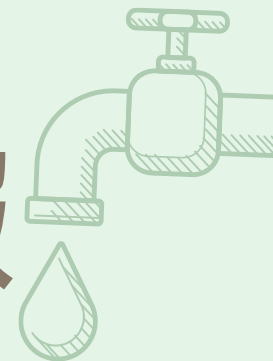

生活廢棄物資管理資訊系統

HWMS



行政院環境保護署
生活廢棄物質管理資訊系統

便民服務 ▾ 廢棄物報報 ▾ 環保百科 ▾ 相關法規 ▾ 資訊與服務 ▾

民眾專區 | 環境組織 | 廠商專區 | **主管機關**

一次用產品減量宣導網站

全國不用品藏寶地圖查詢網

全國垃圾車清運路線查詢網

乾電池汞、鎘含量確認文件

系統登入畫面(1/2)

The screenshot shows the login interface of the '行政院環境保護署 生活廢棄物管理資訊系統' (Executive Yuan Environmental Protection Administration Life Waste Management Information System). The page features a header with navigation links for '民眾專區', '廠商專區', and '主管機關'. Below the header, there are tabs for '最新消息', '登入', and '常見問題'. The main content area is titled '主管機關登入專區' and includes a list of instructions for users, a login form with fields for '用戶帳號' and '專用密碼', and a '登入' button. A '忘記密碼?' link is also present. To the right, there is a '常見問題' section with a 'More' link and a '相關連結' section with a '機關、學校作業指引填報' link. At the bottom, there are sections for '系統公告' and '最新消息'.

行政院環境保護署
生活廢棄物管理資訊系統

民眾專區 廠商專區 主管機關

最新消息 登入 常見問題

主管機關登入專區

- 歡迎您使用本專區，請使用您的用戶帳號與專用密碼登入。
- 若忘記您的專用密碼，請使用右方之【忘記密碼】功能查詢。
- 【系統諮詢電話】：02-25569785
【郵件信箱】：hwms@ustrust.com.tw
- 【機關、學校作業指引填報】諮詢電話
康城公司02-27849899#512柯小姐、521莊小姐、528李先生
回收基管會02-23705888#3311張小姐

用戶帳號

專用密碼

登入 忘記密碼?

帳號申請

常見問題 More

- 為落實安全資訊防護，建議使用「Google Chrome」或「Microsoft Edge」瀏覽器開啟本網頁。
- 若進廠時過磅資料大於初估資料，其中認為過磅資料可能是雨水造成重量上升，不應認列在鄉鎮市區產生之垃圾。

相關連結

機關、學校作業指引填報

系統公告 More

- 2022/6/13 「行政機關、學校免洗餐具及包裝飲用
- 2022/4/19 111年第1季「廢食用油產源清冊與營運
- 2022/2/23 公務報表延長申報期限通知
- 2022/2/7 配合公務統計報表格式調整修訂填報

最新消息 More

- 2022/4/19 111年第1季「廢食用油產源清冊與營運
- 2022/1/24 110年第4季「廢食用油產源清冊與營運
- 2021/10/25 110年第3季「廢食用油產源清冊與營運
- 2021/7/15 110年第2季「廢食用油產源清冊與營運

由此進入填報系統

(本署參採彙辦單位之建議，另增設三級、四級機關、學校之線上填報功能。)

系統登入畫面(2/2)

回首頁 意見信箱 網站導覽

民眾專區 廠商專區 主管機關

行政院環境保護署
生活廢棄物管理資訊系統

最新消息 登入 常見問題 相關資源

免洗餐具及包裝飲用水減量情形填報表 (三級、四級機關)

免洗餐具及包裝飲用水減量情形填報表

申報年月：	111年2月	選擇申報月份	申報空白表單下載
彙辦單位：	[請選擇彙辦單位]		
彙辦單位驗證碼：	請輸入彙辦單位驗證碼		
填報單位機關代碼：	請輸入填報單位機關代碼		

登入

功能說明：
1.務必選擇申報年月。
2.彙辦單位驗證碼請向彙辦單位索取。
3.請填妥左方欄位後送出，方可進入填報頁面。
4.若需修改各期申報資料，請依申報程序再次輸入後送出資料，本系統將依機關代碼保留最後一次申報資料。

若有相關問題，請洽所屬彙辦單位，若不知彙辦單位請洽回收基金管理會(02)2370-5888分機3311 張小姐。

下載離線紀錄空白表單
供各單位依需求使用
一、執行紀錄表-單月
二、彙整表-單月

本署已提供彙辦單位
驗證碼、機關代碼給
彙辦單位轉知所屬機
關、學校

機關：10位數代碼
學校：原則依教育部編列
之4-6位數代碼

系統登入後畫面



系統直接帶入單位名稱、所屬二級機關、代碼等資訊

請填妥業務承辦人及主管之聯繫資訊

請填入申報年月期間之免洗餐具及包裝飲用水減量情形

免洗餐具及包裝飲用水減量情形填報表 (三級、四級機關)

標註「*」者為必填欄位

免洗餐具及包裝飲用水減量情形填報表										
單位全銜	體育場			所屬二級機關	環境保護局					
單位機關代碼	DOE			申報年月	111年2月					
機關、學校聯繫資訊										
業務承辦人姓名*				業務主管姓名*						
業務承辦人職稱*				業務主管職稱*						
業務承辦人電話*				業務主管電話*						
業務承辦人手機				業務主管信箱*						
業務承辦人信箱*										
辦理項目	*場次數 (有供餐或供水)	*使用環保餐盒 (個數)	*不使用包裝水、紙杯 (人數)	*外帶 (便當以外, 提供非塑膠包裝之餐點 個數)	報准同意使用一次用產品之情形 無法配合之主要原因 (場次)				*報准數量	備註
					*因訂購數量無法配合	*因收送時間無法配合	*因辦理地點無法配合	*因其他原因無法配合		
會議										
訓練										
活動										
總計	0	0	0	0	0	0	0	0	0	

確認送出 離開返回登入頁

填報說明

填報說明

- 「場次數」：有供餐或有供水的會議、訓練或活動之場次。
- 「使用環保餐盒」：主辦方提供以可重複清洗回收之餐盒，提供供餐用服務供餐會者使用之數量。
- 「不使用包裝水、紙杯」：不論是否供應餐點，若以桶裝水、飲水機、裝水器等方式供應裝水，或由供餐者自備杯子，皆屬於不使用包裝水、紙杯之範圍，可以與會人數作為填量依據。
- 「無法配合之主要原因 (場次)」：因訂購數量、收送時間、辦理地點或其他原因，以致無法配合作業項目辦理，以場次數填填填填。
- 「報准數量」：經報准同意使用一次用產品(免洗餐具及包裝飲用水)之供應數量。
- 各列的欄位皆為必填，若無數據請填0，方可報准申報，除「備註」係依實際情形填寫說明，非為必填欄位。
- 倘若「因其他原因無法配合」報准同意使用一次用產品(免洗餐具及包裝飲用水)之情形，請於「備註」欄填寫說明。



(二) 表單欄位說明

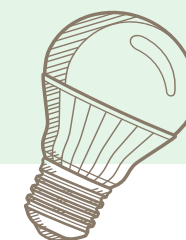
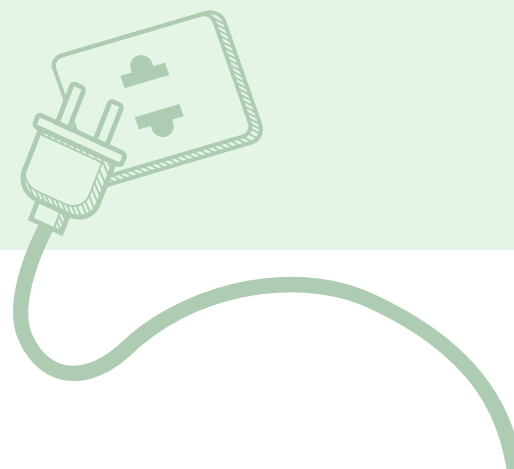
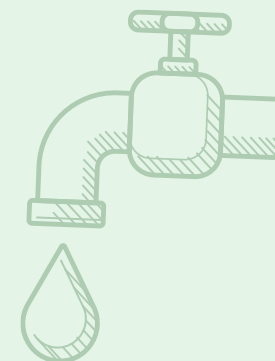

表單欄位說明

辦理**有供餐或供水**之會議、訓練及活動之場次數。

對於**無法留在現場食用**之會議、訓練及活動，改供應**以便當之外、且非塑膠材質包裝、餐具之餐點數量**。
(如：與會人數、外帶餐點訂購數)

擇一**主要原因**(訂購數量、收送時間、辦理地點或其他)**選填「1」**，其餘欄位則選填「0」。

經**報准同意**使用一次用產品(免洗餐具及包裝飲用水)之**供應個數**。

辦理項目	場次數 (有供餐或供水)	使用環保餐盒 (個數)	不使用包裝水、紙杯 (人次)	外帶 (便當以外，提供非塑膠包裝之餐點個數)	報准同意使用一次用產品之情形				報准數量 (個數)	備註
					無法配合之主要原因					
					因訂購數量 無法配合 (場次)	因收送時間 無法配合 (場次)	因辦理地點 無法配合 (場次)	因其他原因 無法配合 (場次)		
會議	2	0	120	120	1	0	0	0	13	
訓練	1	0	0	0	0	0	1	0	35	
活動	1	800	800	0	0	0	0	0		

主辦方提供以可重複清洗容器盛裝之餐點、提供餐具租用服務**供與會者使用之數量**。
(如：與會人數、環保餐盒訂購數、環保餐盒租借數)

不論是否供應餐點，若以桶裝水、飲水機、茶水壺等方式供應茶水，或由與會者自備杯子，皆屬於不使用包裝水、紙杯之範圍，可以**與會人數作為減量依據**。

註：離線紀錄空白表單、系統填報之欄位皆相同。



(三) 離線紀錄空白表單 之使用

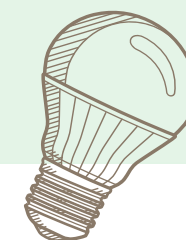
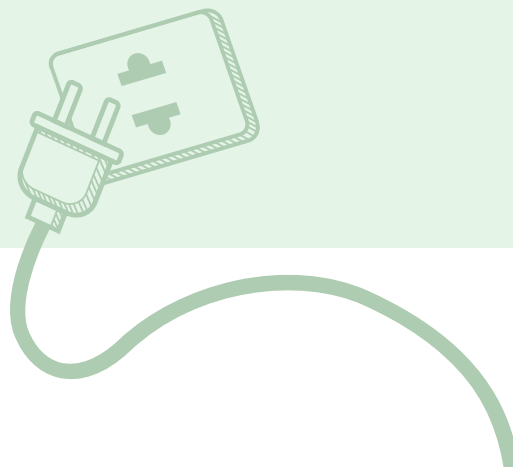

離線紀錄空白表單

____年__月__日 免洗餐具及包裝飲用水回收情形紀錄表

機關、學校(部門)名稱		所屬單位(部門)名稱										
填表人姓名、職稱		填表人連絡電話										
週次	月份	日期	辦理項目	備用環保餐盒 (個數)	不使用包裝水、紙杯 (人數)	外帶 (便當以外,提供非即 時包裝之餐點個數)	無法配合之主要原因(檔次)				總值數量	備註
							因訂購數量 無法配合	因收送時間 無法配合	因辦理地點無 法配合	因其他原因 無法配合		
1								0	0	0	0	
2								0	0	0	0	
3								0	0	0	0	
4								0	0	0	0	
5								0	0	0	0	
6								0	0	0	0	
7								0	0	0	0	
8								0	0	0	0	
9								0	0	0	0	
10								0	0	0	0	
11								0	0	0	0	
12								0	0	0	0	
13								0	0	0	0	
14								0	0	0	0	
15								0	0	0	0	
16								0	0	0	0	
17								0	0	0	0	
18								0	0	0	0	
19								0	0	0	0	
20								0	0	0	0	
21								0	0	0	0	
22								0	0	0	0	
23								0	0	0	0	
24								0	0	0	0	
25								0	0	0	0	
26								0	0	0	0	
27								0	0	0	0	
28								0	0	0	0	
29								0	0	0	0	
30								0	0	0	0	

**單月
執行紀錄表**

執行成果(月)										
辦理項目	檔次數	備用環保餐盒 (個數)	不使用包裝水、紙杯 (人數)	外帶 (便當以外,提供非即 時包裝之餐點個數)	無法配合之主要原因(檔次)				總值數量	
					因訂購數量 無法配合	因收送時間 無法配合	因辦理地點無 法配合	因其他原因 無法配合		
會議	0	0	0	0	0	0	0	0	0	0
訓練	0	0	0	0	0	0	0	0	0	0
活動	0	0	0	0	0	0	0	0	0	0

執行成果小計(月)

辦理項目	檔次數	備用環保餐盒 (個數)	不使用包裝水、紙杯 (人數)	外帶 (便當以外,提供非即 時包裝之餐點個數)	無法配合之主要原因(檔次)				總值數量
					因訂購數量 無法配合	因收送時間 無法配合	因辦理地點無 法配合	因其他原因 無法配合	
會議	0	0	0	0	0	0	0	0	0
訓練	0	0	0	0	0	0	0	0	0
活動	0	0	0	0	0	0	0	0	0

備位說明:
 1.「辦理項目」:為下拉式選單,請選擇辦理項目為會議、訓練或活動;此欄位若無選擇,則無法加總到執行成果。
 2.「備用環保餐盒」:主辦方提供以可量標準為空廚盛裝之餐盒,提供餐盒採用服務供與會者常用之數量。
 3.「不使用包裝水、紙杯」:不通過面供應餐點,而以桶裝水、飲水機、茶水壺等方式供應茶水,或由與會者自備杯子,實質上不使用包裝水、紙杯之數量,可以與會人數作為數量依據。
 4.「無法配合之主要原因(檔次)」:為下拉式選單,請選擇一主要原因(訂購數量、收送時間、辦理地點或其他)選擇「1」,其餘三項欄位則選擇「0」。
 5.「總值數量」:經離線同意使用免洗餐具之會議、訓練或活動,其餐盒之供應個數。
 6.各列的欄位皆為必填,除「備註」係依實際情形填寫說明,非為必填欄位。

____年__月__日 免洗餐具及包裝飲用水回收情形紀錄表

機關、學校(部門)名稱		所屬單位(部門)名稱										
填表人姓名、職稱		填表人連絡電話										
週次	月份	日期	辦理項目	備用環保餐盒 (個數)	不使用包裝水、紙杯 (人數)	外帶 (便當以外,提供非即 時包裝之餐點個數)	無法配合之主要原因(檔次)				總值數量	備註
							因訂購數量 無法配合	因收送時間 無法配合	因辦理地點 無法配合	因其他原因 無法配合		
1												
2												
3												
4												
5												
6												
7												
8												
9												
10												
11												
12												
13												
14												
15												
16												
17												
18												
19												
20												

**單月
彙整表**

執行成果(月)										
辦理項目	檔次數	備用環保餐盒 (個數)	不使用包裝水、紙杯 (人數)	外帶 (便當以外,提供非即 時包裝之餐點個數)	無法配合之主要原因(檔次)				總值數量	
					因訂購數量 無法配合	因收送時間 無法配合	因辦理地點無 法配合	因其他原因 無法配合		
會議	0	0	0	0	0	0	0	0	0	0
訓練	0	0	0	0	0	0	0	0	0	0
活動	0	0	0	0	0	0	0	0	0	0

執行成果小計(月)

辦理項目	檔次數	備用環保餐盒 (個數)	不使用包裝水、紙杯 (人數)	外帶 (便當以外,提供非即 時包裝之餐點個數)	無法配合之主要原因(檔次)				總值數量
					因訂購數量 無法配合	因收送時間 無法配合	因辦理地點無 法配合	因其他原因 無法配合	
會議	0	0	0	0	0	0	0	0	0
訓練	0	0	0	0	0	0	0	0	0
活動	0	0	0	0	0	0	0	0	0

說明:由服務所單位(部門)之每月執行成果表,點選欲填入的欄位欄位後,請按螢幕右側欄位「選擇性貼上」,並選擇「貼上」。

離線紀錄空白表單-執行紀錄表

- ✓生活輔導組
- ✓課外活動指導組
- ✓職涯發展中心
- ✓健康中心

110年6月免洗餐具及包裝飲用水減量情形紀錄表

機關、學校(部門)名稱	國立○○大學 學生事務處	所屬單位(部門)名稱	(處室組織單位)
填報人姓名、職稱		填報人連絡電話	

場次	月份	日期	會議名稱	辦理項目	使用環保餐盒 (個數)	不使用包裝水、紙 杯 (人數)	外帶 (便當以外，提供非 塑膠包裝之餐點個 數)	報准同意使用免洗餐具之情形				報准數量
								無法配合之主要原因(場次)				
								因訂購數量 無法配合	因收送時間 無法配合	因辦理地點 無法配合	因其他原因 無法配合	
1	6	3	校慶園遊會	活動	800	800	0	0	0	0	0	0
2	6	10	全通會志工 招募說明會	會議	0	120	120	0	0	0	0	0
3	6	25	野外急救員 課程	訓練	0	0	0	0	0	1	0	20
...								0	0	0	0	0
30								0	0	0	0	0

執行成果(月)

執行成果 小計 (月)	辦理項目	場次數	使用環保餐盒 (個數)	不使用包裝水、紙 杯 (人數)	外帶 (便當以外，提供非 塑膠包裝之餐點個 數)	報准同意使用免洗餐具之情形				報准數量
						無法配合之主要原因(場次)				
						因訂購數量 無法配合	因收送時間 無法配合	因辦理地點 無法配合	因其他原因 無法配合	
	會議	1	0	120	120	0	0	0	0	0
	訓練	1	0	0	0	0	0	1	0	20
	活動	1	800	800	0	0	0	0	0	0

離線紀錄空白表單-彙整表(1/2)

110 年 6 月 免洗餐具及包裝飲用水減量情形彙整表

機關、學校(部門)名稱	國立○○大學 學生事務處	彙整單位(部門)名稱	
填報人姓名、職稱		填報人連絡電話	

項次	所屬單位(部門)名稱	辦理項目	場次數	使用環保餐盒(個數)	不使用包裝水、紙杯(人數)	外帶(便當以外,提供非塑膠包裝之餐點個數)	報准同意使用免洗餐具之情形					備註
							無法配合之主要原因(場次)				報准數量	
							因訂購數量無法配合	因收送時間無法配合	因辦理地點無法配	因其他原因無法配合		
1	生活輔導組	會議	1	0	120	120	0	0	0	0	0	
		訓練	1	0	0	0	0	0	1	0	20	
		活動	1	800	800	0	0	0	0	0	0	
2	職涯發展中心	會議	3	55	55	0	0	0	0	0	0	
		訓練	0	0	0	0	0	0	0	0	0	
		活動	0	0	0	0	0	0	0	0	0	
3		會議										
		訓練										
		活動										

所屬單位(部門)執行成果彙整(月)

提供給彙整全校減量情形之單位

所屬單位(部門)執行成果彙整小計(月)	辦理項目	場次數	使用環保餐盒(個數)	不使用包裝水、紙杯(人數)	外帶(便當以外,提供非塑膠包裝之餐點個數)	報准同意使用免洗餐具之情形				
						無法配合之主要原因(場次)				報准數量
						因訂購數量無法配合	因收送時間無法配合	因辦理地點無法配	因其他原因無法配合	
	會議	4	55	175	120	0	0	0	0	0
	訓練	1	0	0	0	0	0	1	0	20
	活動	1	800	800	0	0	0	0	0	0

說明：彙整所屬單位(部門)之每月執行成果時，點選欲填入的儲存格位置後，請按滑鼠右鍵選擇「選擇性貼上」，並選擇「貼上值」。

離線紀錄空白表單-彙整表(2/2)

110年6月免洗餐具及包裝飲用水減量情形彙整表

機關、學校(部門)名稱	國立○○大學	彙整單位(部門)名稱	
填報人姓名、職稱		填報人連絡電話	

項次	所屬單位(部門)名稱	辦理項目	場次數	使用環保餐盒(個數)	不使用包裝水、紙杯(人數)	外帶(便當以外,提供非塑膠包裝之餐點個數)	報准同意使用免洗餐具之情形				備註	
							無法配合之主要原因(場次)					報准數量
							因訂購數量無法配合	因收送時間無法配合	因辦理地點無法配	因其他原因無法配合		
1	學務處	會議	1	0	120	120	0	0	0	0		
		訓練	1	0	0	0	0	0	1	0	20	
		活動	1	800	800	0	0	0	0	0	0	
2	教務處	會議	3	55	55	0	0	0	0	0	0	
		訓練	0	0	0	0	0	0	0	0	0	
		活動	0	0	0	0	0	0	0	0	0	
3		會議										
		訓練										
		活動										

所屬單位(部門)執行成果彙整(月)

上系統填報減量情形

所屬單位(部門)執行成果彙整小計(月)	辦理項目	場次數	使用環保餐盒(個數)	不使用包裝水、紙杯(人數)	外帶(便當以外,提供非塑膠包裝之餐點個數)	報准同意使用免洗餐具之情形				報准數量
						無法配合之主要原因(場次)				
						因訂購數量無法配合	因收送時間無法配合	因辦理地點無法配	因其他原因無法配合	
	會議	4	55	175	120	0	0	0	0	0
	訓練	1	0	0	0	0	0	1	0	20
	活動	1	800	800	0	0	0	0	0	0

說明：彙整所屬單位(部門)之每月執行成果時，點選欲填入的儲存格位置後，請按滑鼠右鍵選擇「選擇性貼上」，並選擇「貼上值」。



(四) 系統填報 每月減量成果

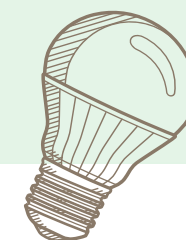
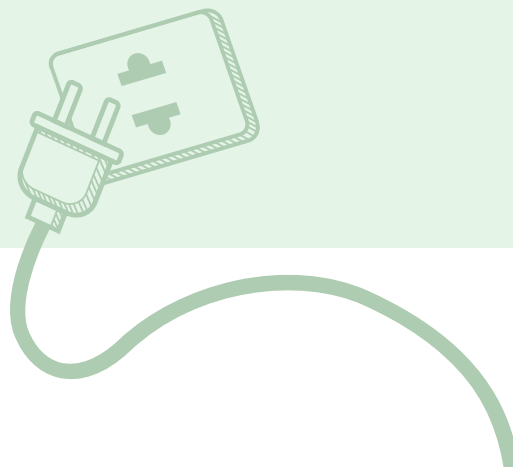

系統填報(1/4)

hwms.epa.gov.tw dispPageBox/rmawaste/rmawasteFCp.aspx?ddsPageID=CENTER34

最新消息 登入 常見問題 相關資源

hwms.epa.gov.tw 顯示
您確定要 確認申報嗎?

2 確認送出

免洗餐具及包裝飲用水減量情形填報表

標註「*」者為必填欄位

單位全銜	體育場	所屬二級機關	環境保護局
單位機關代碼	00E	申報年月	111年2月

機關、學校聯繫資訊

業務承辦人姓名*	王小明	業務主管姓名*	林大華
業務承辦人職稱*	專員	業務主管職稱*	主任
業務承辦人電話*	04-1234567	業務主管電話*	04-1234588
業務承辦人手機		業務主管信箱*	lin@gmail.com
業務承辦人信箱*	wang@gmail.com		

辦理項目	*場次數 (有供餐 或供水)	*使用環 保餐盒 (個數)	*不使用 包裝水、 紙杯(人 數)	*外帶 (便當以 外,提供 非塑膠包 裝之餐點 個數)	報准同意使用一次用產品之情形 無法配合之主要原因(場次)				*報准數量	備註
					*因訂購數 量無法配合	*因收送時 間無法配合	*因辦理 地點無法 配合	*因其他 原因無法 配合		
會議	10	250	300	0	0	0	0	0	0	
訓練	1	0	0	0	0	0	1	0		
活動	2	120	0	0	0	0	0	1	60	疫情考量
總計	0	0	0	0	0	0	0	0	0	

1 確認送出 離開返回登入頁

系統上的總計數
不會加總

hwms.epa.gov.tw dispPageBox/rmawaste/rmawasteFCp.aspx?ddsPageID=CENTER34

最新消息 登入 常見問題 相關資源

免洗餐具及包裝飲用水減量情形填報表 (三級、四級機關)

3 內容有誤或缺漏

辦理訓練-[報准同意使用免洗餐具之情形-報准數量]為必填欄位,若無數量請填寫0。

標註「*」者為必填欄位

單位全銜	體育場	所屬二級機關	環境保護局
單位機關代碼	300E	申報年月	111年2月

機關、學校聯繫資訊

業務承辦人姓名*	王小明	業務主管姓名*	林大華
業務承辦人職稱*	專員	業務主管職稱*	主任
業務承辦人電話*	04-1234567	業務主管電話*	04-1234588
業務承辦人手機		業務主管信箱*	lin@gmail.com
業務承辦人信箱*	wang@gmail.com		

辦理項目	*場次數 (有供餐 或供水)	*使用環 保餐盒 (個數)	*不使用 包裝水、 紙杯(人 數)	*外帶 (便當以 外,提供 非塑膠包 裝之餐點 個數)	報准同意使用一次用產品之情形 無法配合之主要原因(場次)				*報准數量	備註
					*因訂購數 量無法配合	*因收送時 間無法配合	*因辦理 地點無法 配合	*因其他 原因無法 配合		
會議	10	250	300	0	0	0	0	0	0	
訓練	1	0	0	0	0	0	1	0	40	
活動	2	120	0	0	0	0	0	1	60	疫情考量
總計	0	0	0	0	0	0	0	0	0	

4

5 修正後,再次確認送出 離開返回登入頁

修正後,再次確認送出

系統填報(2/4)

免洗餐具及包裝飲用水減量情形填報表 (三級、四級機關)

辦理訓練-[報准同意使用免洗餐具之情形-報准數量]為必填欄位，若無數量請填寫0。
標註「*」者為必填欄位

免洗餐具及包裝飲用水減量情形填報表										
單位全銜	體育場			所屬二級機關	環境保護局					
單位機關代碼	00E			申報年月	111年2月					
機關、學校聯繫資訊										
業務承辦人姓名*	王小明			業務主管姓名*	林大華					
業務承辦人職稱*	專員			業務主管職稱*	主任					
業務承辦人電話*	04-1234567			業務主管電話*	04-1234588					
業務承辦人手機				業務主管信箱*	lin@gmail.com					
業務承辦人信箱*	wang@gmail.com									
辦理項目	*場次數 (有供餐 或供水)	*使用環 保餐盒 (個數)	*不使用 包裝水、 紙杯(人 數)	*外帶 (便當以 外，提供 非塑膠包 裝之餐點 個數)	報准同意使用一次用產品之情形 無法配合之主要原因(場次)				*報准數量	備註
					*因訂購數 量無法配合	*因收送時 間無法配合	*因辦理 地點無法 配合	*因其他 原因無法 配合		
會議	10	250	300	0	0	0	0	0	0	
訓練	1	0	0	0	0	0	1	0	40	
活動	2	120	0	0	0	0	0	1	60	疫情考量
總計	0	0	0	0	0	0	0	0	0	

點選「確認送出」後，系統即自動下載PDF檔，供申報單位備存。

指引填報(三級、四級機關)_臺林縣立體育場_3552_20220815145928390.pdf - Adobe Acrobat Reader DC (32-bit)

免洗餐具及包裝飲用水減量情形填報表(三級、四級機關)

單位全銜：體育場
所屬二級機關：環境保護局
單位機關代碼：00E
申報年月：111年2月
申報時間：111年08月15日 14:59

免洗餐具及包裝飲用水減量情形填報表										
業務承辦人姓名*	王小明			業務主管姓名*	林大華					
業務承辦人職稱*	專員			業務主管職稱*	主任					
業務承辦人電話*	04-1234567			業務主管電話*	04-1234588					
業務承辦人手機				業務主管信箱*	lin@gmail.com					
業務承辦人信箱*	wang@gmail.com									
辦理項目	場次數 (有供餐 或供水)	使用環 保餐盒 (個數)	不使用包 裝水、 紙杯(人 數)	外帶(便當以 外，提供非塑 膠包裝之餐點 個數)	報准同意使用一次用產品之情形 無法配合之主要原因(場次)				報准數量	備註
					因訂購 數量無 法配合	因收送 時間無 法配合	因辦理 地點無 法配合	因其他 原因無 法配合		
會議	10	250	300	0	0	0	0	0	0	-
訓練	1	0	0	0	0	0	1	0	40	-
活動	2	120	0	0	0	0	0	1	60	疫情考量
總計	13	370	300	0	0	0	1	1	100	

系統填報(3/4)

●其他說明

- ✓填報資料留存：減量成果確認送出後，會同步下載PDF檔留存資料。
- ✓資料修改
 - 送出後若發現有誤，可自行於系統修改、重新送出，系統將覆蓋上一筆資料。
 - 若機關、學校於彙辦單位訂定之申報時間後調整減量成果，請通知彙辦單位，以利減量成果統計之正確性。



三、機關、學校 下半年配合事項

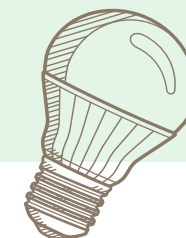
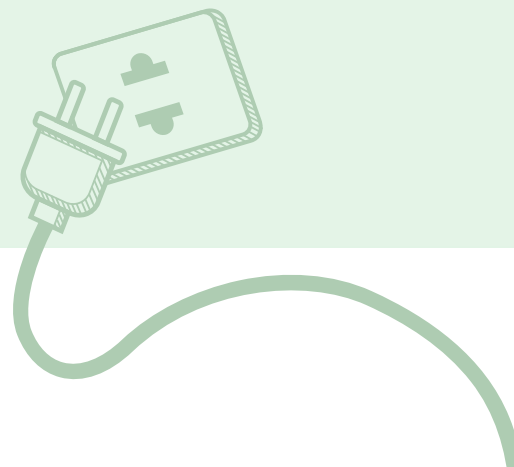
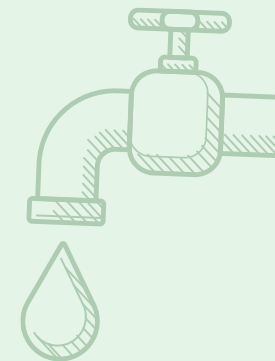

三、機關、學校下半年配合事項

- 鼓勵常訂購之餐飲店家轉型提供環保餐盒盛裝外送之服務。
- 提供常訂購之餐飲店家名單，供環保局及環保署推廣小組輔導。
- 依彙辦單位訂定之時程，每月定期填報-「生活廢棄物質管理資訊系統」網站之「免洗餐具及包裝飲用水減量情形填報表」。
- 落實減少使用免洗餐具及包裝飲用，以填報情形及減量成果參加111年實踐作業指引之競賽活動。



周邊店家不清楚、沒有配合的店家怎麼辦？

- 讓我們團隊來向餐飲店家宣導及提供協助！

⚠️ 餐飲業者注意 ⚠️
沒提供環保餐具
將失去市府機關及學校等大客戶！

【行政機關、學校減少使用免洗餐具及包裝飲用水作業指引】
南區說明會

環保署規定：
明年起機關學校只能向「有配合循環容器」的業者訂餐。
環保署特別委託成大環工系林心恬教授舉辦說明會，
一次告訴你完善的因應及準備方法。

說明會時間：
11/8(二)09:00-10:30
11/9(三)09:00-10:30
11/11(五)14:00-15:30
地點：線上 (Google Meet)

請事先報名：

● 餐飲業者說明會

111/11/8(二)09:00-10:30 【線上】
111/11/9(三)09:00-10:30 【線上】
111/11/11(五)14:00-15:30 【線上】

- ✓ 請協助分享給您常訂的餐飲業者
- ✓ 或提供業者資訊由我們對業者說明





行政院環境保護署

Environmental Protection Administration
Executive Yuan, R.O.C. (Taiwan)

Thank you
敬請指教



謝謝您的出席！

請填寫回饋表



或點擊聊天室連結
謝謝您的回饋！

歡迎加入LINE社群



- ✓ 作業指引的操作遇到困難嗎？馬上幫您解惑！
- ✓ 找不到循環容器的廠商嗎？我們幫忙！
- ✓ 最新政策資訊及實用素材報您知～